

การขับเคลื่อนระบบส่งเสริมการเกษตร

Training & Visit System

สำนักงานเกษตรจังหวัดตาก



ฐานข้อมูลด้านการเกษตรจังหวัดตาก



เกษตรกร : 69,576 ครัวเรือน
 พื้นที่ทำการเกษตร : 1,398,714 ไร่



ไม้ผล, 68,885.91
 ไม้ยืนต้น, 34,778.11
 พืชผัก, 18,522.62
 อื่นๆ, 21,973.69

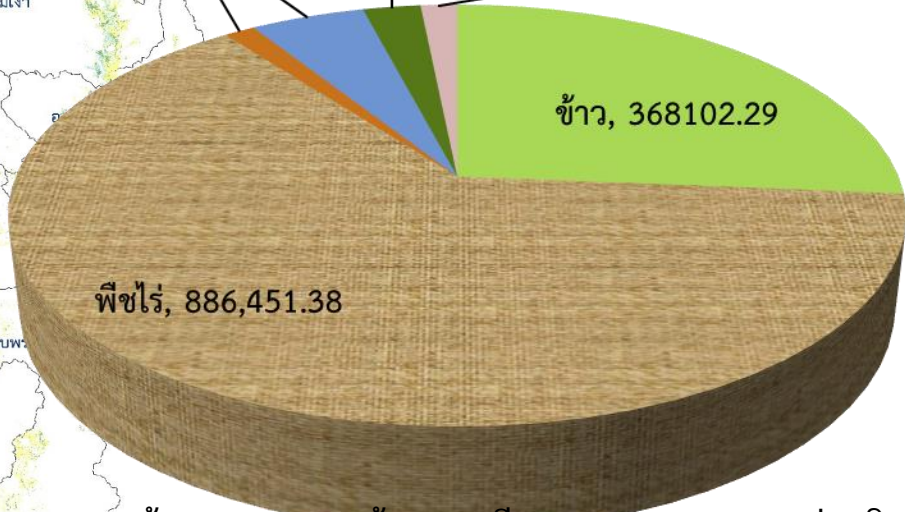

* ข้อมูล : ระบบฐานข้อมูลทะเบียนเกษตรกรกลาง กรมส่งเสริมการเกษตร ปี พ.ศ. 2563

ประเภทพื้นที่	ตนเอง			เช่า	อื่นๆ
	มีโฉนด/นส. ทุกประเภท	สปก.	หนังสือรับรองหน่วยงาน		
จำนวนพื้นที่ (ไร่)	12,384	8,123	24,837	8,129	1,345,241

พืชเศรษฐกิจของจังหวัดตาก

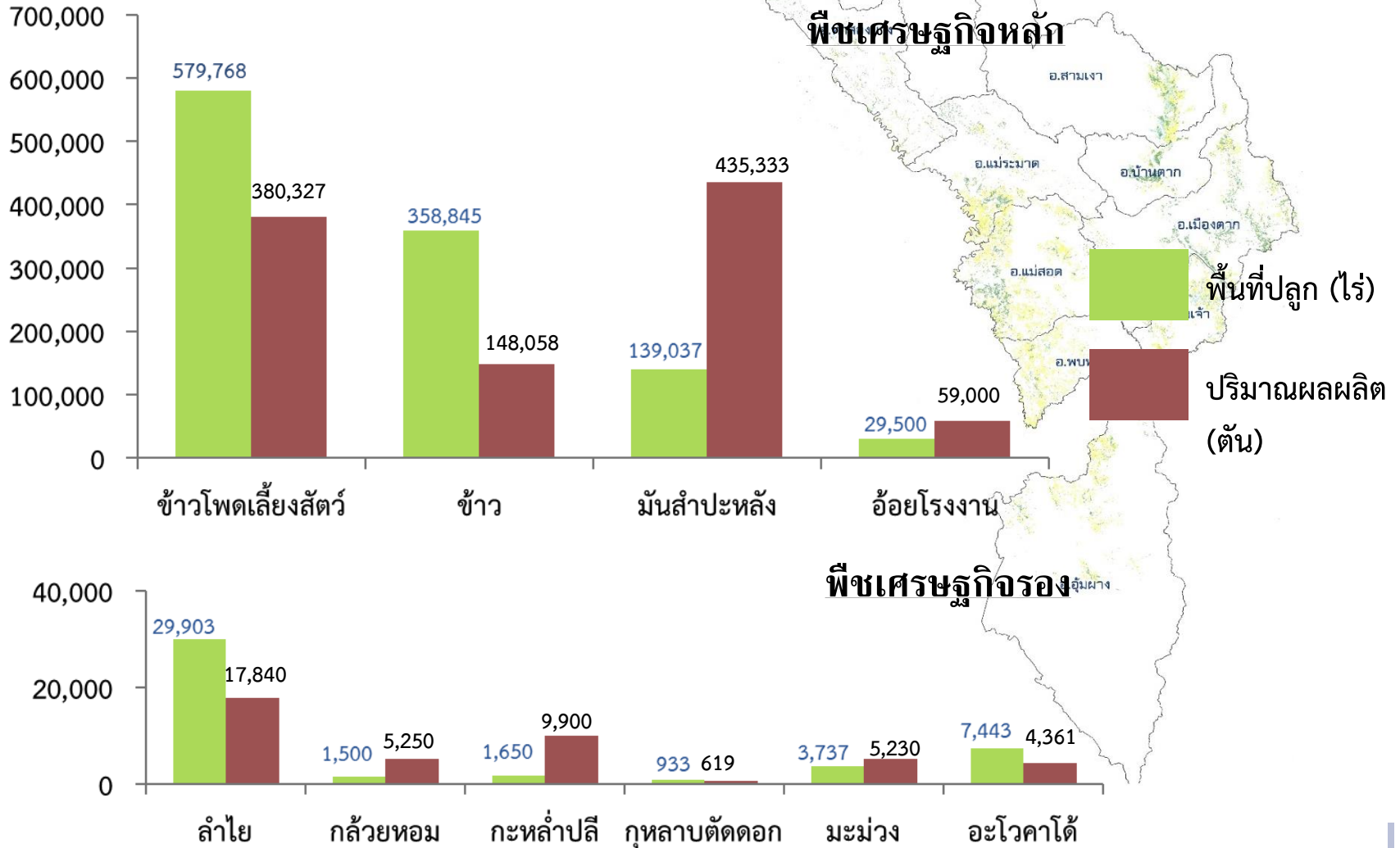

* ข้อมูล :ระบบฐานข้อมูลทะเบียนเกษตรกรกลาง กรมส่งเสริมการเกษตร ปี พ.ศ. 2563

แปลงใหญ่จังหวัดตาก

แปลงใหญ่ 70 แปลง
เกษตรกร 3,500 ราย

ปีงบประมาณ 2564 จังหวัดตากมีแปลงใหญ่ทั้งหมด 70 แปลง

- ❖ 17 ชนิดสินค้า
- ❖ ข้าวโพดเลี้ยงสัตว์ 16 แปลง *ลำไย 13 แปลง *ข้าว 14 แปลง
 *อโวคาโด 8 แปลง *มันสำปะหลัง 4 แปลง *บุก 2 แปลง *ผัก 3 แปลง* โคเนื้อ 2 แปลง
 *ทุเรียน กาแฟ ฟรุ้ง มะละกอบ ยางพารา กล้วยหอมทอง มันฝรั่ง หน่อไม้ฝรั่ง อย่างละ 1 แปลง
- ❖ หมายเหตุ ปี 2564 มีแปลงใหญ่เพิ่มจำนวน 6 แปลง ได้แก่ ข้าว 2 แปลง มันสำปะหลัง 1 แปลง โคเนื้อ 1 แปลง ข้าวโพดเลี้ยงสัตว์ 1 แปลง หน่อไม้ฝรั่ง 1 แปลง
- ❖ แปลงใหญ่แต่ละแปลงอยู่ระหว่างดำเนินการขอยกเลิก

สินค้า	กลุ่ม	เกษตรกร	พื้นที่
บุก	1	30	331
อโวคาโด	1	30	30
ผัก	1	30	30

สินค้า	กลุ่ม	เกษตรกร	พื้นที่
ข้าวโพดฯ	5	300	6,781
ผัก	1	30	300
อโวคาโด	1	30	30 ไร่
รวม 3 ชนิด	7	360	6,811 ไร่

สินค้า	กลุ่ม	เกษตรกร	พื้นที่
ข้าว	3	135	1,748
ข้าวโพดฯ	2	306	4,863
โคขุน	1	35	500 ตัว
บุก	1	34	255
รวม 4 ชนิด	7	510	6,611 ไร่ โค 500 ตัว

สินค้า	กลุ่ม	เกษตรกร	พื้นที่
อโวคาโด	6	240	1,996
กล้วยหอม	1	40	400
ข้าวโพดฯ	1	40	832
ทุเรียน	1	30	200
มันฝรั่ง	1	100	2,000
รวม 5 ชนิด	10	450	5,428

สินค้า	กลุ่ม	เกษตรกร	พื้นที่
ข้าวโพดฯ	4	221	2,013
ลำไย	4	155	1,628
ข้าว	1	77	501
ฝรั่ง	1	86	427
มะละกอบ	1	35	135
รวม 5 ชนิด	11	574	4,704

สินค้า	กลุ่ม	เกษตรกร	พื้นที่
ข้าว	2	293	3,426
ข้าวโพดฯ	1	60	355
ลำไย	2	70	350
รวม 3 ชนิด	5	423	4,131

สินค้า	กลุ่ม	เกษตรกร	พื้นที่
ข้าว	6	270	3,292
มันสำปะหลัง	2	73	1,221
ข้าวโพดฯ	1	40	469
ลำไย	1	30	300
รวม 4 ชนิด	10	413	5,282

สินค้า	กลุ่ม	เกษตรกร	พื้นที่
ลำไย	6	362	3,224
มันสำปะหลัง	1	80	1,374
ยางพารา	1	40	456
รวม 3 ชนิด	8	482	5,054

สินค้า	กลุ่ม	เกษตรกร	พื้นที่
กาแฟ	1	46	500
ข้าวโพดฯ	1	40	1,532
กะหล่ำปลี	1	100	400
รวม 3 ชนิด	3	186	2,432

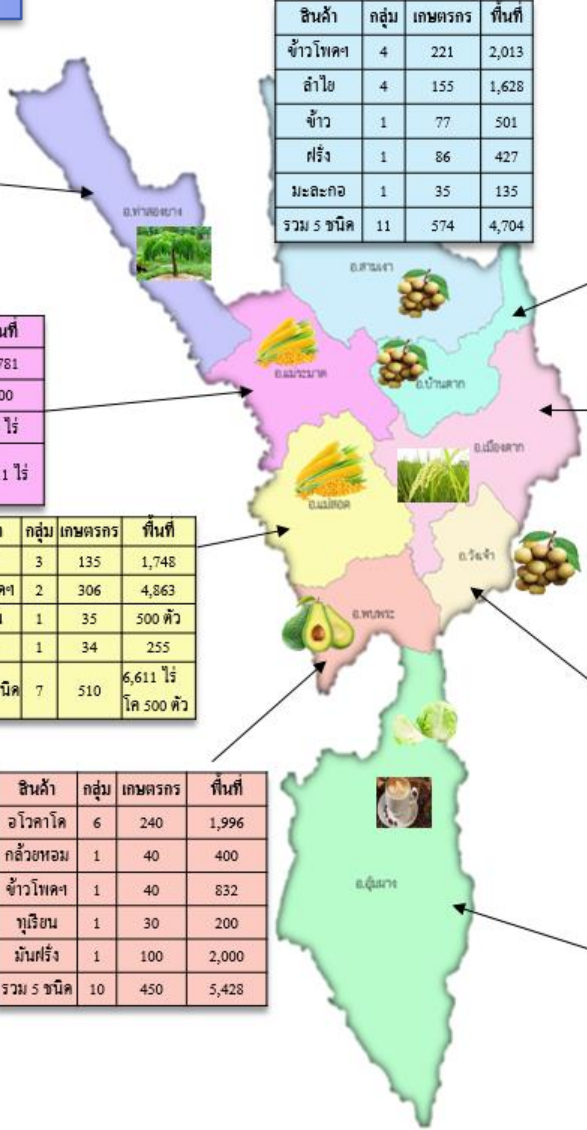

พืชอินทรีย์ และ พืช GAP



พืชทั่วไป :

อินทรีย์ : 3 แปลง พื้นที่ 7.25 ไร่

GAP : 1,325 แปลง พื้นที่ปลูก 7,251 ไร่

ข้าว

อินทรีย์ : เกษตรกร 74 แปลง พื้นที่ปลูก 1,103 ไร่

GAP : 369 แปลง พื้นที่ปลูก 3,972 ไร่



แนวทางการดำเนินงานกรมส่งเสริมการเกษตร

และ

การขับเคลื่อนระบบส่งเสริมการเกษตรจังหวัดและอำเภอ

“การสร้างพื้นที่บูรณาการต้นแบบ”

ประจำปีงบประมาณ พ.ศ.2564

สำนักงานเกษตรจังหวัดตาก

การเชื่อมโยงกระบวนการขับเคลื่อนงานนโยบายภาครัฐด้วยระบบส่งเสริมการเกษตร จังหวัดตาก ปี 2564

ระบบส่งเสริมการเกษตร (T&V System)
แผนการเยี่ยมเยียนระดับตำบล จังหวัดตาก



สำนักงานเกษตรจังหวัด

- T&V System
- ยุทธศาสตร์และ
- สารสนเทศ
- ส่งเสริมและ
- พัฒนาการผลิต
- ส่งเสริมและ
- พัฒนาเกษตรกร
- อารักขาพืช
- ศูนย์ปฏิบัติการ
- COO

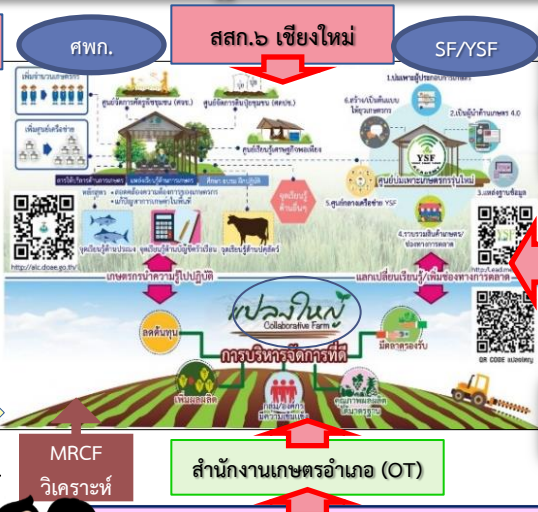

เป้าหมายการขับเคลื่อนกรมฯ ปี 2564

“ยกระดับเกษตรกร พื้นฟูเศรษฐกิจชุมชน”

นโยบายสำคัญกรมฯ	นโยบายสำคัญกระทรวงเกษตรฯ
โครงการพระราชดำริ แปลงใหญ่/ศพก. ตลาดนำการผลิต พัฒนาสถาบันเกษตรกร SF/YSF	ผลิตสินค้าเกษตรปลอดภัย มุ่งสู่สินค้าอินทรีย์ ตลาดนำการผลิตเกษตรกร

จังหวัดตาก “เกษตรกรปลอดภัยมุ่งสู่อินทรีย์ ด้วยวิถีตลาดนำการผลิต”

สร้างการรับรู้ร่วมกัน เวที PW, RW, DW, PM, MM

มุ่งสู่ “เกษตรกรปลอดภัยและเกษตรกรอินทรีย์”

Challenge จังหวัดตาก

1. Challenge ตามข้อสั่งการ

- การเบิกจ่ายงบประมาณ (32%, 54%, 77%, 100%)
- กิจกรรมเด่นการประกวดระดับเขต 13 กิจกรรม

2. Challenge หมู่บ้านเกษตรกรปลอดภัยมุ่งสู่อินทรีย์

ส่งเสริมหมู่บ้านเกษตรกรปลอดภัยมุ่งสู่เกษตรกรอินทรีย์ จังหวัดตาก

เป้าหมาย อำเภอละ 1 หมู่บ้าน
รวม 9 อำเภอ 9 หมู่บ้าน
(เน้นหนักพืชอาหาร)

- ดำเนินการอย่างเป็นรูปธรรม
- จัดตั้งคณะกรรมการ
 - มีกิจกรรมและกองทุนการดำเนินการ
 - มีการรับรองมาตรฐานผลผลิตทางการเกษตร (GAP/PGS/Organic Thailand)
 - เชื่อมโยงการตลาด

New Normal

3. Challenge ศูนย์เรียนรู้เกษตรกรปลอดภัยมุ่งสู่อินทรีย์

วัตถุประสงค์ ส่งเสริมและสร้างแปลงเรียนรู้เกษตรกรปลอดภัยมุ่งสู่อินทรีย์

เป้าหมาย โรงเรียนและศูนย์การเรียนรู้ที่ดำเนินโครงการเกษตรเพื่ออาหารกลางวัน

- ร.ร. ตชด. 23 แห่ง (เน้นหนัก)
 - ร.ร. กศน. 89 แห่ง
 - ร.ร. สพฐ. 39 แห่ง
 - ร.ร. อบต. 8 แห่ง
 - ร.ร. เอกชน 1 แห่ง
- รวม 160 แห่ง

- การดำเนินการ
- ฝึกอบรมให้ความรู้แก่คณะครูที่รับผิดชอบด้านการผลิตพืชอินทรีย์ และการแปรรูปอาหาร
 - จัดซื้อปัจจัยการผลิตพืชและแปรรูปอาหาร ตามความต้องการของโรงเรียน 160 โรงฯ ละ 6,000 บาท (งบฯ กรมส่งเสริมการเกษตร ปี 64)
 - ดำเนินการมอบ เดือนเมษายน 2564
 - ส่งเสริมเป็นศูนย์เรียนรู้เกษตรกรปลอดภัยมุ่งสู่อินทรีย์ ตามโครงการพระราชดำริ 160 แห่ง

4. Challenge ยกระดับแปลงใหญ่

โครงการยกระดับเกษตรกรแปลงใหญ่ด้วยเกษตรสมัยใหม่และเชื่อมโยงตลาด (งบฯ พัฒนาเศรษฐกิจและสังคม)

เป้าหมายและการดำเนินการ

- ขอสนับสนุนงบประมาณ 12 กลุ่ม
- จัดทะเบียนเป็นบริษัทตามเงื่อนไขของโครงการ 12 กลุ่ม

ชนิดพืชที่เข้าร่วมโครงการ

ข้าว 1 กลุ่ม (อ.เมืองตาก), มันสำปะหลัง 1 กลุ่ม (อ.วังเจ้า)
ข้าวโพดเลี้ยงสัตว์ 4 กลุ่ม (อ.แม่สอด, อ.สามเงา)
อะโวคาโด 1 กลุ่ม (อ.พบพระ)
ลำไย 3 กลุ่ม (อ.วังเจ้า, อ.สามเงา)
ฝรั่ง 1 กลุ่ม (อ.สามเงา), บุก 1 กลุ่ม (อ.แม่สอด)

วัตถุประสงค์ เพิ่มประสิทธิภาพการผลิตและลดต้นทุนการผลิตให้กับเกษตรกรหรือกลุ่มเกษตรกร โดยการประยุกต์ใช้เทคโนโลยีและนวัตกรรมที่เหมาะสม

ตัวชี้วัด แปลงใหญ่ จำนวน 12 แปลง ได้รับการพัฒนาใน 3 มิติ โดยผานตัวชี้วัดอย่างน้อย 1 มิติจาก 3 มิติ

- มีการใช้เทคโนโลยี/เพิ่มประสิทธิภาพการผลิต
- มีการสร้างมูลค่าเพิ่ม
- มีการเชื่อมโยงตลาด

5. Challenge การส่งเสริมและพัฒนาพืชที่มีช่องทางการตลาดสูง

การส่งเสริมและพัฒนาพืชที่มีช่องทางการตลาดสูง และลดการปลูกพืชเชิงเดี่ยว

5.1 พัฒนาคุณภาพการผลิตอะโวคาโด (อ.พบพระ)

พื้นที่ปลูกรวม 5,000 ไร่

เป้าหมายและการดำเนินการ

- เปลี่ยนยอดพันธุ์ดีในแปลงใหญ่ เน้นหนัก 500 ไร่ (100%)
- แปลงใหญ่ปกติ 2,500 ไร่

เปลี่ยนยอดพันธุ์ดี 1,000 ไร่

อยู่ระหว่างดำเนินการ 1,500 ไร่

เปลี่ยนยอดพันธุ์ดี 2,500 ไร่

5.2 ส่งเสริมการปลูกทุเรียนทดแทนไร่ข้าวโพดเลี้ยงสัตว์และไม้ดอก

ดำเนินการไปแล้ว 2,500 ไร่

พื้นที่ปลูกรวม 5,000 ไร่

แนวทางการขับเคลื่อนงานนโยบายภาครัฐด้วยระบบส่งเสริมการเกษตร จังหวัดตาก ปี 2564

ภายใต้แนวคิด 1 นวส. / 1 ศพก. / 1 เตรียมแปลงใหญ่ / 1 องค์กรเกษตรกร/SF/YSF / 1 หมู่บ้านเกษตรกรอินทรีย์ (AREA-BASED)



สร้างการรับรู้ร่วมกัน
เวที PW, RW, DW, PM, MM



แนวทางการ Challenge

กษต. Challenge กษอ.

กษอ. Challenge ทีมนิเทศ

ทีมนิเทศ Challenge กษจ.

ประเด็น Challenge ปี 64

1. Challenge ตามข้อสั่งการ

- การเบิกจ่ายงบประมาณ (32%, 54%, 77%, 100%)
- กิจกรรมเด่นการประกวดระดับเขต 13 กิจกรรม

2. Challenge หมู่บ้านเกษตรกรปลอดภัยมุ่งสู่อินทรีย์

- ส่งเสริมหมู่บ้านเกษตรกรปลอดภัยมุ่งสู่เกษตรกรอินทรีย์ จังหวัดตาก
- เป้าหมาย อำเภอละ 1 หมู่บ้าน
รวม 9 อำเภอ 9 หมู่บ้าน
(เน้นหนักพืชอาหาร)
- ดำเนินการอย่างเป็นรูปธรรม
- จัดตั้งคณะกรรมการ
 - มีกิจกรรมและกองทุนการดำเนินการ
 - มีการรับรองมาตรฐานผลผลิตทางการเกษตร (GAP/PGS/Organic Thailand)
 - เชื่อมโยงการตลาด

3. Challenge ศูนย์เรียนรู้เกษตรกรปลอดภัยมุ่งสู่อินทรีย์

- วัตถุประสงค์ ส่งเสริมและสร้างแปลงเรียนรู้เกษตรกรปลอดภัยมุ่งสู่อินทรีย์
- เป้าหมาย โรงเรียนและศูนย์การเรียนรู้ที่ดำเนินโครงการเกษตรเพื่ออาหารกลางวัน
- ร.ร. ตชด. 23 แห่ง (เน้นหนัก)
 - ร.ร. กศน. 89 แห่ง
 - ร.ร. สพฐ. 39 แห่ง
 - ร.ร. อบต. 8 แห่ง
 - ร.ร. เอกชน 1 แห่ง
- รวม 160 แห่ง
- การดำเนินการ
- ฝึกอบรมให้ความรู้แก่คณะครูที่รับผิดชอบด้านการผลิตพืชอินทรีย์ และการแปรรูปอาหาร
 - จัดซื้อปัจจัยการผลิตพืชและแปรรูปอาหาร ตามความต้องการของโรงเรียน 160 โรงฯ ละ 6,000 บาท (งบฯ กรมส่งเสริมการเกษตร ปี 64)
 - ส่งเสริมเป็นศูนย์เรียนรู้เกษตรกรปลอดภัยมุ่งสู่อินทรีย์ตามโครงการพระราชดำริ 160 แห่ง

4. Challenge ยกระดับแปลงใหญ่

- โครงการยกระดับเกษตรกรแปลงใหญ่ด้วยเกษตรสมัยใหม่และเชื่อมโยงตลาด (งบฯ พัฒนาเศรษฐกิจและสังคม)
- เป้าหมายและการดำเนินการ
- ขอสนับสนุนงบประมาณ 12 กลุ่ม
 - จดทะเบียนเป็นบริษัทตามเงื่อนไขของโครงการ 12 กลุ่ม
- ชนิดพืชที่เข้าร่วมโครงการ
- ข้าว 1 กลุ่ม (อ.เมืองตาก)
 - มันสำปะหลัง 1 กลุ่ม (อ.วังเจ้า)
 - ข้าวโพดเลี้ยงสัตว์ 4 กลุ่ม (อ.แม่สอด, อ.สามเงา)
 - อะโวคาโด 1 กลุ่ม (อ.พบพระ)
 - ลำไย 3 กลุ่ม (อ.วังเจ้า, อ.สามเงา)
 - ฝรั่ง 1 กลุ่ม (อ.สามเงา), บุก 1 กลุ่ม (อ.แม่สอด)
- วัตถุประสงค์ เพิ่มประสิทธิภาพการผลิตและลดต้นทุนการผลิตให้กับเกษตรกรหรือกลุ่มเกษตรกร โดยการประยุกต์ใช้เทคโนโลยีและนวัตกรรมที่เหมาะสม
- ตัวชี้วัด แปลงใหญ่ จำนวน 12 แปลง ได้รับการพัฒนาใน 3 มิติ โดยผานตัวชี้วัดอย่างน้อย 1 มิติจาก 3 มิติ
- มีการใช้เทคโนโลยี/เพิ่มประสิทธิภาพการผลิต
 - มีการสร้างมูลค่าเพิ่ม
 - มีการเชื่อมโยงตลาด

5. Challenge การส่งเสริมและพัฒนาพืชที่มีช่องทางการตลาดสูง

- การส่งเสริมและพัฒนาพืชที่มีช่องทางการตลาดสูง และลดการปลูกพืชเชิงเดี่ยว
- 5.1 พัฒนาคุณภาพการผลิตอะโวคาโด (อ.พบพระ)
- พื้นที่ปลูกรวม 5,000 ไร่
- เป้าหมายและการดำเนินการ
- เปลี่ยนยอดพันธุ์ดีในแปลงใหญ่เน้นหนัก 500 ไร่ (100%)
 - แปลงใหญ่ปกติ 2,500 ไร่
- เปลี่ยนยอดพันธุ์ดี 1,000 ไร่
- 5.2 ส่งเสริมการปลูกทุเรียนทดแทนไร่ข้าวโพดเลี้ยงสัตว์และไม้ดอก
- ดำเนินการไปแล้ว 2,500 ไร่
- พื้นที่ปลูกรวม 5,000 ไร่



โครงการยกระดับเกษตรแปลงใหญ่ด้วยเกษตรสมัยใหม่และเชื่อมโยงตลาด

เป้าหมายและการดำเนินการ

1. ขอสนับสนุนงบประมาณ ๑๘ กลุ่ม
2. จัดทะเบียนเป็นบริษัทตามเงื่อนไขของโครงการ ๑๒ กลุ่ม
3. ยกเลิกการขอรับการสนับสนุน ๖กลุ่ม

ชนิดพืชที่เข้าร่วมโครงการ

- ข้าว ๑ กลุ่ม (อ.เมืองตาก)
- มันสำปะหลัง ๑ กลุ่ม (อ.วังเจ้า)
- ข้าวโพดเลี้ยงสัตว์ ๔ กลุ่ม (อ.แม่สอด, อ.สามเงา)
- อะโวคาโด ๑ กลุ่ม (อ.พบพระ)
- ลำไย ๓ กลุ่ม (อ.วังเจ้า, อ.สามเงา)
- ฝรั่ง ๑ กลุ่ม (อ.สามเงา)
- บุก ๑ กลุ่ม (อ.แม่สอด)

ปัญหา

- กลุ่มเกษตรกรไม่มีความพร้อมในการจดทะเบียนนิติบุคคล จำนวน ๘ กลุ่ม
- อำเภออุ้มผาง จำนวน ๖ กลุ่ม
 - อำเภอบ้านตาก จำนวน ๑ กลุ่ม

แนวทางการแก้ไข

สำนักงานเกษตรจังหวัด, สำนักงานเกษตรอำเภอ ร่วมกับหน่วยงานที่เกี่ยวข้องได้ประชุมชี้แจงและทำความเข้าใจและสร้างการรับรู้แก่กลุ่มเกษตรกร เมื่อวันที่ ๘ มีนาคม ๒๕๖๔



พื้นที่เป้าหมายโครงการยกระดับเกษตรแปลงใหญ่ด้วยเกษตรสมัยใหม่และเชื่อมโยงตลาด จังหวัดตาก ปี 2564

เป้าหมาย 12 กลุ่ม



แม่สอด

แปลงใหญ่ข้าวโพดเลี้ยงสัตว์
หมู่ 7 ต.พะวอ อ.แม่สอด จ.ตาก

แปลงใหญ่บุก
ต.พะวอ อ.แม่สอด จ.ตาก

พบพระ

แปลงใหญ่อโวคาโด
หมู่ 4 ต.รวมไทยพัฒนา อ.พบพระ จ.ตาก

สามเงา

แปลงใหญ่ข้าวโพดเลี้ยงสัตว์
หมู่ 1 ต.ยกกระบัตร อ.สามเงา จ.ตาก

แปลงใหญ่ข้าวโพดเลี้ยงสัตว์
หมู่ 12 ต.ยกกระบัตร อ.สามเงา จ.ตาก

แปลงใหญ่ข้าวโพดเลี้ยงสัตว์
ต.วังหมัน อ.สามเงา จ.ตาก

แปลงใหญ่ลำไย
หมู่ 2 ต.สามเงา อ.สามเงา จ.ตาก

แปลงใหญ่ลำไย
หมู่ 7 ต.สามเงา อ.สามเงา จ.ตาก

แปลงใหญ่ฝรั่ง
ต.วังจันทร์ อ.สามเงา จ.ตาก

เมืองตาก

แปลงใหญ่ข้าว
หมู่ 2 ต.ตลุกกลางทุ่ง อ.เมืองตาก จ.ตาก

แปลงใหญ่มันสำปะหลัง
หมู่ 4 ต.เชียงทอง อ.วังเจ้า จ.ตาก

วังเจ้า

แปลงใหญ่ลำไย
หมู่ 7 ต.เชียงทอง อ.วังเจ้า จ.ตาก

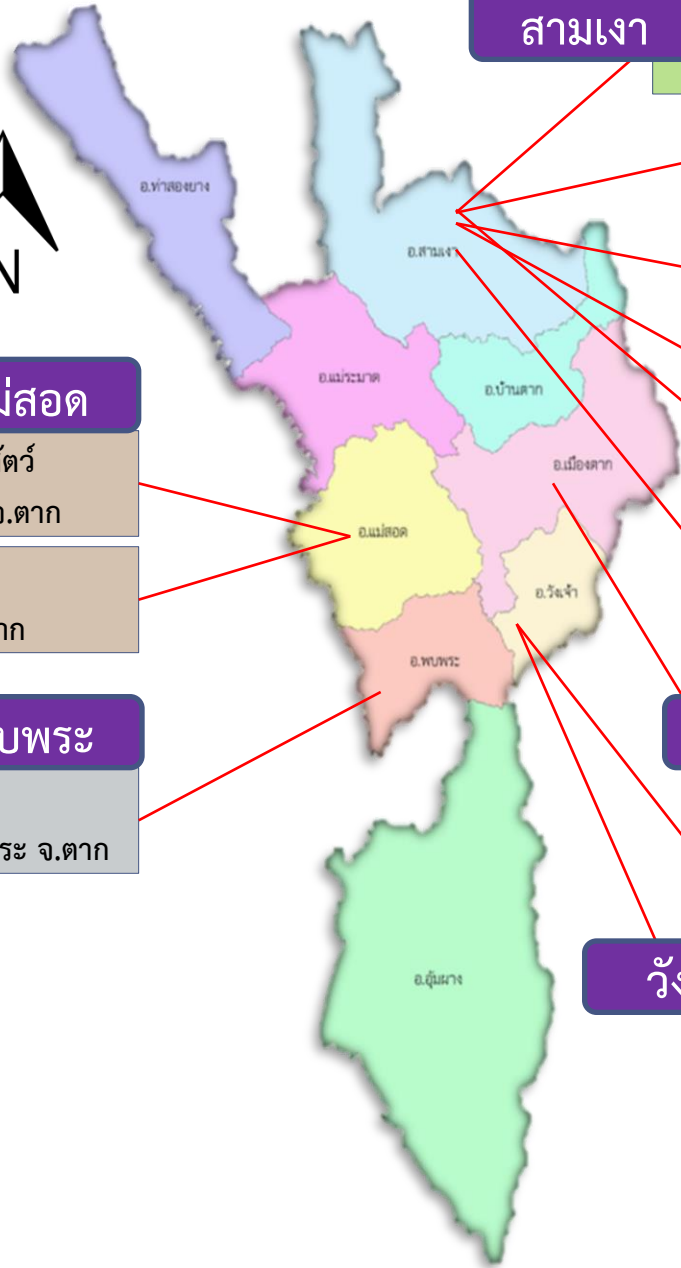

โครงการที่ได้รับงบประมาณภายใต้แผนฟื้นฟูเศรษฐกิจท้องถิ่นและชุมชนของจังหวัด (วงเงินรวมทั้งประเทศ 400,000 ล้านบาท)



สำนักงานเกษตรจังหวัดตาก ได้รับงบประมาณดำเนินการทั้งสิ้น 5 โครงการ งบประมาณรวม 28,553,100 บาท

ลำดับที่	โครงการ	โครงการย่อย	กลุ่มเป้าหมาย	งบประมาณโครงการ (บาท)
1	โครงการเพิ่มประสิทธิภาพและลดต้นทุนการผลิตสินค้าเกษตรจังหวัดตาก	1.1 โครงการส่งเสริมการผลิตปุ๋ยอินทรีย์แบบพร้อมใช้ในพื้นที่จังหวัดตาก	กลุ่มเกษตรกรผลิตปุ๋ยอินทรีย์ อำเภอเมืองตาก วังเจ้า, สามเงา, บ้านตาก และแม่สอด อำเภอละ 2 กลุ่ม รวม 10 กลุ่ม	3,720,000
		1.2 โครงการเพิ่มประสิทธิภาพการผลิตและขยายสารชีวภัณฑ์ เพื่อส่งเสริมการผลิตสินค้าเกษตรปลอดภัย	เกษตรกรสมาชิก ศจช. ทั้งหมด 9 ศูนย์ 9 อำเภอ รวม 810 คน	3,282,100
2	โครงการส่งเสริมการทำเกษตรแบบผสมผสานของจังหวัดตาก	2.1 โครงการส่งเสริมการทำเกษตรแบบผสมผสานจังหวัดตาก	กลุ่มเกษตรกรอำเภอแม่ระมาด จังหวัดตาก - แปลงเกษตรผสมผสานต้นแบบ 6 แปลง - แปลงเกษตรผสมผสานขยายผล 76 แปลง - จ้างแรงงานเกษตรกร จำนวน 1,038 ราย	3,954,000
		2.2 โครงการส่งเสริมแปลงเกษตรอัจฉริยะ เพื่อยกระดับการเกษตรจังหวัดตาก	เกษตรกร 20 แปลงในพื้นที่ 9 อำเภอ จังหวัดตาก	1,067,000
		2.3 โครงการส่งเสริมการทำเกษตร เพื่อสร้างความมั่นคงด้านอาหารของครัวเรือนและชุมชน	1. เกษตรกรต้นแบบหมู่บ้านละ 1 ราย รวม 564 ราย (อาสาสมัครเกษตรกร) 2. เกษตรกรขยายผล หมู่บ้านละ 10 ราย รวม 5,640 ราย	16,530,000

การขับเคลื่อนระบบส่งเสริมการเกษตร จังหวัด และอำเภอ การสร้างพื้นที่บูรณาการต้นแบบ

จังหวัดตาก “เกษตรปลอดภัยมุ่งสู่อินทรีย์
 ด้วยวิถีตลาดนำการเกษตร”



หมู่บ้านเกษตรปลอดภัยมุ่งสู่เกษตรอินทรีย์

แนวทางการขับเคลื่อน

หมู่บ้านเกษตรปลอดภัยมุ่งสู่เกษตรอินทรีย์ จังหวัดตาก

เป้าหมาย อำเภอละ ๑ หมู่บ้าน

รวม ๙ อำเภอ ๙ หมู่บ้าน

(เน้นหนัก พืชอาหาร)



ดำเนินการอย่างเป็นรูปธรรม

- จัดตั้งคณะกรรมการ
- มีกิจกรรมและกองทุนการดำเนินการ
- มีการรับรองมาตรฐานผลผลิตทางการเกษตร (GAP/PGS/Organic Thailand)
- เชื่อมโยงการตลาด

การขับเคลื่อนงบประมาณพัฒนาจังหวัดตามระบบส่งเสริมการเกษตร ปีงบประมาณ 2564

“โครงการส่งเสริมและพัฒนาระบบการผลิตสินค้าเกษตรปลอดภัยและได้มาตรฐาน”

งบประมาณรวม 1,000,400 บาท

กลุ่มเป้าหมาย

เกษตรกรผู้ปลูกพืชเศรษฐกิจสำคัญของจังหวัดตาก
 จำนวน 200 ราย

วัตถุประสงค์

เพื่อพัฒนาศักยภาพเกษตรกรในด้านการพัฒนาระบบการผลิตสินค้าเกษตรปลอดภัยให้ได้มาตรฐาน และเพื่อส่งเสริมการผลิตสินค้าเกษตรปลอดภัยของจังหวัดตากให้ได้มาตรฐานที่ตรงตามความต้องการของตลาด

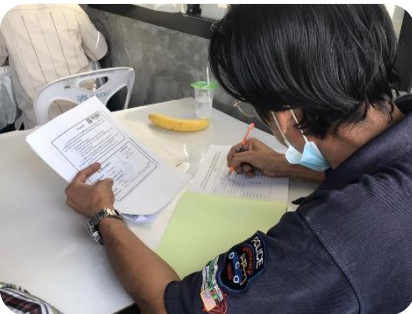

อำเภอเป้าหมาย	จำนวนเกษตรกร (ราย)
เมืองตาก	56
วังเจ้า	34
บ้านตาก	40
สามเงา	20
แม่ระมาด	15
พบพระ	28
แม่สอด	6
ทำสองยาง	1
รวม	200

การขับเคลื่อนงบประมาณพัฒนาจังหวัดตามระบบส่งเสริมการเกษตร ปีงบประมาณ 2564

“โครงการส่งเสริมและพัฒนาระบบการผลิตสินค้าเกษตรปลอดภัยและได้มาตรฐาน”

งบประมาณรวม 1,000,400 บาท

ลำดับที่	กิจกรรม	งบประมาณ (บาท)
1	อบรมเชิงปฏิบัติการหลักสูตร “การจัดการคุณภาพการปฏิบัติทางการเกษตรที่ดีสำหรับพืช (GAP) จำนวน 3 รุ่น รวม 200 คน	181,400
2	จัดกระบวนการแลกเปลี่ยนเรียนรู้ ในพื้นที่เพื่อพัฒนาเกษตรกรสู่การจัดการคุณภาพการปฏิบัติทางการเกษตรที่ดีสำหรับพืช (จัดในพื้นที่) อบรมเกษตรกรจำนวน 9 รุ่น รวม 200 คน	156,600
3	กิจกรรมเชื่อมโยงการตลาดผู้ประกอบการพบเกษตรกร และประชาสัมพันธ์สินค้าเกษตรปลอดภัย จังหวัดตาก ภายใต้งาน “มหกรรมสินค้าเกษตรปลอดภัย เกษตรคุณภาพ ตากการ์นต์ ปีที่ 2”	350,000
4	การตรวจประเมินการจัดการคุณภาพการปฏิบัติทางการเกษตรที่ดีสำหรับพืช (GAP) จำนวน 200 แปลง	270,000
5	การประเมินผล ติดตามการดำเนินงาน และอำนวยการโครงการ	42,400



การขับเคลื่อนงบประมาณพัฒนาจังหวัดตามระบบส่งเสริมการเกษตร ปีงบประมาณ 2564

“โครงการส่งเสริมและพัฒนาระบบการผลิตสินค้าเกษตรปลอดภัยและได้มาตรฐาน”

กิจกรรม/การดำเนินงาน

1. การประชุมเชิงปฏิบัติการการจัดการคุณภาพ
 การปฏิบัติทางการเกษตรที่ดีสำหรับพืชอาหาร
 (GAP)

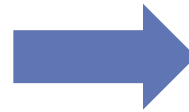

สร้างความรู้
 ความเข้าใจ



การขับเคลื่อนงบประมาณพัฒนาจังหวัดตามระบบส่งเสริมการเกษตร ปีงบประมาณ 2564

“โครงการส่งเสริมและพัฒนาระบบการผลิตสินค้าเกษตรปลอดภัยและได้มาตรฐาน”

กิจกรรม/การดำเนินงาน

2. การจัดกระบวนการแลกเปลี่ยนเรียนรู้เพื่อการพัฒนาเกษตรกรสู่การจัดการคุณภาพการปฏิบัติทางการเกษตรที่ดีสำหรับพืชอาหาร (GAP) เรื่อง การบันทึกและวางแผนการผลิต

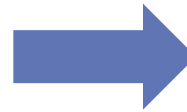

สร้างความรู้ความเข้าใจ
วางแผนสู่การปฏิบัติจริง



การขับเคลื่อนงบประมาณพัฒนาจังหวัดตามระบบส่งเสริมการเกษตร ปีงบประมาณ 2564

“โครงการส่งเสริมและพัฒนาระบบการผลิตสินค้าเกษตรปลอดภัยและได้มาตรฐาน”

กิจกรรม/การดำเนินงาน

3. กิจกรรมเชื่อมโยงการตลาด
4. การตรวจประเมินรับรองแปลงจากสถาบันรับรองฯ
5. การติดตาม ประเมินผล



อยู่ในระหว่างการดำเนินการ



The background of the slide is a photograph of a large, arched greenhouse. The interior is filled with long, narrow tables covered in a thick layer of small, round, reddish-brown objects, likely agricultural products being processed or dried. The perspective is from one end of the greenhouse, looking down the length of the structure, with the curved metal ribs of the roof creating a strong sense of depth and repetition.

การดำเนินงานโครงการ
ประจำปีงบประมาณ พ.ศ.2564
สำนักงานเกษตรจังหวัดตาก

โครงการอันเนื่องมาจากพระราชดำริ ปี 2564

รายละเอียดแนวทางในการดำเนินงาน



โครงการสร้างป่าสร้างรายได้

- เป้าหมาย : อำเภออุ้มผาง ชนิตพิช กาแฟ/หมาก
- กิจกรรม : ฝึกอบรมเกษตรกร จำนวน 30 ราย จำนวน 1 ครั้ง งบประมาณ 11,000 บาท
- ผลการดำเนินงาน : รอจัดสรรงบประมาณจากกรมส่งเสริมการเกษตร



โครงการคลินิกเกษตรเคลื่อนที่

- เป้าหมาย : อำเภอท่าสองยาง/อำเภอแม่ระมาด/อำเภอบ้านตาก/อำเภอวังเจ้า
- กิจกรรม : จัดงานบริการ จำนวน 4 ครั้ง งบประมาณ 80,000 บาท
- ผลการดำเนินงาน : ครั้งที่1 วันที่24มีนาคม อำเภอท่าสองยาง / ครั้งที่2 วันที่8เมษายน อำเภอแม่ระมาด



โครงการเกษตรเพื่ออาหารกลางวัน

- เป้าหมาย : จำนวน 160 แห่ง (23 รร.ตชด./ 89 รร.กศน./ 39 รร.สพฐ./ 8 รร.อบต./ 1 รร.เอกชน)
- กิจกรรม : สนับสนุนวัสดุอุปกรณ์การเกษตรในการจัดทำแปลงการผลิตพืช งบประมาณ 1,189,000 บาท
- ผลการดำเนินงาน : อยู่ระหว่างดำเนินการจัดซื้อวัสดุตามความต้องการของโรงเรียน

รายละเอียดแนวทางในการดำเนินงาน



โครงการส่งเสริมเศรษฐกิจพอเพียงในหมู่บ้านของโรงเรียน

- เป้าหมาย : โรงเรียนตำรวจตระเวนชายแดนบ้านตีนดอย อำเภอท่าสองยาง
- กิจกรรม : ฝึกอบรมผู้ปกครองนักเรียน จำนวน 20 ราย จำนวน 1 ครั้ง งบประมาณ 10,000 บาท
- ผลการดำเนินงาน : รวบรวมงบประมาณจากกรมส่งเสริมการเกษตร



โครงการส่งเสริมการผลิตและเก็บรักษาเมล็ดพันธุ์

- เป้าหมาย : โรงเรียนตำรวจตระเวนชายแดนบ้านตีนดอย อำเภอท่าสองยาง
- กิจกรรม : ฝึกอบรมและจัดประชุมครู/นักเรียน จำนวน 20 ราย จำนวน 1 ครั้ง งบประมาณ 8,500 บาท
- กิจกรรม : สนับสนุนวัสดุอุปกรณ์จัดทำแปลงผลิตเมล็ดพันธุ์และเก็บรักษาเมล็ดพันธุ์ งบประมาณ 10,000 บาท
- ผลการดำเนินงาน : รวบรวมงบประมาณจากกรมส่งเสริมการเกษตร



โครงการหลวง

- เป้าหมาย : โครงการหลวงเลอตอ พื้นที่ อำเภอแม่ระมาด/อำเภอท่าสองยาง
- กิจกรรม : ฝึกอบรมเกษตรกร จำนวน 200 ราย จำนวน 3 ครั้ง งบประมาณ จากโครงการส่งเสริมการเกษตรแบบแปลงใหญ่
- กิจกรรม : สนับสนุนวัสดุอุปกรณ์ทางการเกษตร งบประมาณ จากโครงการส่งเสริมการเกษตรแบบแปลงใหญ่

รายละเอียดแนวทางในการดำเนินงาน



โครงการทดลองผลิตไม้ผลเมืองหนาว

- เป้าหมาย : โรงเรียนตำรวจตระเวนชายแดนบ้านเลตองคุ อำเภอกุ่มฝาง
- กิจกรรม : สนับสนุนวัสดุอุปกรณ์ในการจัดทำแปลงทดลองไม้ผลเมืองหนาว งบประมาณ 10,000 บาท
- กิจกรรม : ติดตามเก็บข้อมูลแปลงทดลองไม้ผลเมืองหนาว งบประมาณ 40,000 บาท
- ผลการดำเนินงาน : ดำเนินการสนับสนุนพันธุ์พืชและจัดเก็บข้อมูลครั้งที่ 1 ระหว่างวันที่ 23-25 กุมภาพันธ์ 2564



การเตรียมการรับเสด็จในปี 2564

- เป้าหมาย : ศูนย์การเรียนรู้ตำรวจตระเวนชายแดนบ้านแม่อมยะ/ แม่ละนา/ พอบือละคี/ แม่หละนา/ กามาผาใต้/ เลอะสุคี/ ท่านผู้หญิงทวิ มณีบุตร
- ผลการดำเนินงาน : การติดตามสภาพปัญหาและเตรียมความพร้อม ในระหว่างวันที่ 20-22 มกราคม และ วันที่ 10-12 มีนาคม 2564



การขอรับงบประมาณสนับสนุนเพิ่มเติม จากกระทรวงมหาดไทย

- เป้าหมาย : ศูนย์การเรียนรู้ตำรวจตระเวนชายแดนบ้านแม่อมยะ/ แม่ละนา/ พอบือละคี/ แม่หละนา/ กามาผาใต้/ เลอะสุคี/ ท่านผู้หญิงทวิ มณีบุตร
- กิจกรรม : การฝึกอบรมและถ่ายทอดความรู้ด้านการผลิตและขยายพันธุ์พืช/ยุวเกษตรกร/หลักปรัชญาเศรษฐกิจพอเพียง/การแปรรูปอาหาร และการสนับสนุนปัจจัย งบประมาณ 200,000 บาท

แผนการดำเนินงาน

โครงการ	เดือน						
	มี.ค.	เม.ย.	พ.ค.	มิ.ย.	ก.ค.	ส.ค.	ก.ย.
1.สร้างป่าสร้างรายได้					★		
2.คลินิกเกษตรเคลื่อนที่	★	★		★	★		
3.เกษตรเพื่ออาหารกลางวัน		★					
4.ส่งเสริมเศรษฐกิจพอเพียงในชุมชน				★			
5.ส่งเสริมการผลิตและเก็บรักษาเมล็ดพันธุ์				★			
6.โครงการหลวง		★	★		★		
7.ทดลองผลิตไม้ผลเมืองหนาว	←—————→						

สภาพปัญหาและอุปสรรคในการดำเนินงาน

1. การขาดแคลนยานพาหนะขับเคลื่อนสี่ล้อในการดำเนินงานในพื้นที่

เนื่องจากสำนักงานเกษตรจังหวัดมียุทธยานพาหนะขับเคลื่อนสี่ล้อเพียง 3 คัน ดังนี้

- รถยนต์ขับเคลื่อนสี่ล้อ สีประตูปริมาณหลังคา ปีที่ได้รับ พ.ศ.2558
- รถยนต์ขับเคลื่อนสี่ล้อ สีประตูปริมาณปีที่ได้รับ พ.ศ.2524
- รถยนต์ขับเคลื่อนสี่ล้อ ตอนเดียว ปีที่ได้รับ พ.ศ.2539

ซึ่งในการดำเนินงานในพื้นที่จังหวัดตากนั้นจะเป็นพื้นที่ที่สูงชันมีความจำเป็นที่จะต้องใช้รถขับเคลื่อนสี่ล้อเท่านั้นในการเข้าดำเนินงาน โดยหากเป็นในช่วงฤดูฝนจะไม่สามารถดำเนินการได้ ส่วนในหน้าแล้งจะสามารถเข้าได้บางพื้นที่

2. การสนับสนุนงบประมาณในการดำเนินงาน

เนื่องจากสภาพพื้นที่ในการดำเนินงานของจังหวัดตากมีความห่างไกล จึงทำให้การเดินทางไปปฏิบัติราชการแต่ละครั้งมีความจำเป็นที่จะต้องใช้เวลาในการดำเนินการ ทั้งยังเป็นพื้นที่ที่มีความทุรกันดาน และสภาพป่าเขาเป็นหลัก ทำให้มีความจำเป็นในการซ่อมบำรุงรักษายานพาหนะ



ส่งเสริมการผลิตสินค้าเกษตรโดยยึดหลักตลาดนำการผลิต

1. ส่งเสริมการเพิ่มประสิทธิภาพการผลิตข้าวโพดเลี้ยงสัตว์หลังฤดูทำนา
กิจกรรม เชื่อมโยงเครือข่ายผู้รับซื้อข้าวโพดเลี้ยงสัตว์

เป้าหมาย เกษตรกรอำเภอสามเงา จำนวน 50 ราย

2. ส่งเสริมการเพิ่มประสิทธิภาพการผลิตพืชตระกูลถั่วเพื่อความมั่นคง
ด้านอาหาร

กิจกรรม เชื่อมโยงเครือข่ายผู้รับซื้อพืชตระกูลถั่ว

เป้าหมาย เกษตรกรอำเภอสามเงา และเกษตรกรอำเภออุ้มผาง
จำนวน 40 ราย

3. ส่งเสริมการปลูกพืชหลากหลายฤดูนาปรัง

กิจกรรม เชื่อมโยงเครือข่ายผู้รับซื้อพืชหลากหลายฤดูนาปรัง

เป้าหมาย เกษตรกรอำเภอเมืองตาก/บ้านตาก/สามเงา/วังเจ้า

จำนวน 574 ราย



กลุ่มส่งเสริมและพัฒนาเกษตรกร

สำนักงานเกษตรจังหวัดตาก

»»» ประเด็นการนิเทศงาน

1.3 ส่งเสริมและพัฒนาตลาดสินค้าเกษตร

1.4 ส่งเสริมและพัฒนา **YSF** และ **SF**

เสริมสร้างความเข้มแข็งองค์กรเกษตรกร และ
วิสาหกิจชุมชน และความยั่งยืนของภาค
เกษตร

1.6 พัฒนาศักยภาพ และเพิ่มบทบาท อกม.



กลุ่มส่งเสริมและพัฒนาเกษตรกร สำนักงานเกษตรจังหวัดตาก

ประเด็นที่ 1.3 ส่งเสริมและพัฒนาตลาดสินค้าเกษตร

กิจกรรม

1. พัฒนาความรู้และศักยภาพในการจัดการธุรกิจเกษตรและโลจิสติกส์
2. พัฒนาตลาดเกษตรกร

ผลการดำเนินงาน

1. เวทีประชาคมและชี้แจงสมาชิกกลุ่มตลาดเกษตรกร (วิเคราะห์/ประเมินสถานการณ์พื้นที่ สินค้า) 11 ก.พ. 64 ณ สนง. กษจ.ตาก
2. อบรมถ่ายทอดความรู้ หลักสูตรการพัฒนาการผลิตให้มีคุณภาพ และได้มาตรฐาน 16 ก.พ. 64 ณ สนง. กษจ.ตาก
3. อบรมถ่ายทอดความรู้ หลักสูตรการวางแผนธุรกิจเกษตรและการตลาดออนไลน์ 18 ก.พ. 64 ณ สนง. กษจ.ตาก
4. สนับสนุนวัสดุอุปกรณ์ในการจัดตลาดเกษตรกร



กลุ่มส่งเสริมและพัฒนาเกษตรกร สำนักงานเกษตรจังหวัดตาก



ประเด็นที่ 1.3 ส่งเสริมและพัฒนาตลาดสินค้าเกษตร

ผลลัพธ์

1. เกษตรกรจำนวน 10 ราย มีทักษะทางการตลาด สามารถวางแผนการผลิตที่สอดคล้องกับความต้องการของตลาด และสามารถเป็นผู้ประกอบการด้านการเกษตร
2. ตลาดเกษตรกรจังหวัดตากเกิดอัตลักษณ์ และเป็นแหล่งจำหน่ายผลผลิตทางการเกษตรของเกษตรกรในพื้นที่



ปัญหา อุปสรรค และ ข้อเสนอแนะ

1. งบประมาณในการจัดอบรมน้อย เมื่อเทียบกับความต้องการของสมาชิกในตลาดเกษตรกรกร ที่มีจำนวน 30 ร้านค้า
2. สถานการณ์โรคติดเชื้อโควิด 19 ทำให้ตลาดเกษตรกรจังหวัดตาก ไม่สามารถดำเนินการต่อเนื่องได้ บางเดือนต้องปิดตลาด ตามประกาศของจังหวัด และแก้ปัญหาโดยวิธีการโฆษณาในช่องทางออนไลน์ และจัดส่งตามจุดที่ผู้ขายกำหนด

กลุ่มส่งเสริมและพัฒนาเกษตรกร สำนักงานเกษตรจังหวัดตาก



ประเด็นที่ 1.4 ส่งเสริมและพัฒนา YSF และ SF

กิจกรรม

กิจกรรมพัฒนาเกษตรกรรุ่นใหม่ให้เป็น Young Smart Farmer
 กิจกรรมพัฒนาศักยภาพเกษตรกรให้เป็น Smart Farmer



ผลการดำเนินการ

- กิจกรรมพัฒนาเกษตรกรรุ่นใหม่ให้เป็น Young Smart Farmer
 - ครั้งที่ 1 ดำเนินการเดือนมีนาคม 2564
 - ครั้งที่ 2 กำหนดจัดกิจกรรมเดือนเมษายน 2564
- กิจกรรมพัฒนาศักยภาพเกษตรกรให้เป็น Smart Farmer
 - ครั้งที่ 1 ดำเนินการเดือนมกราคม 2564 จำนวน 1 อำเภอ (อำเภอพบพระ)
 - ครั้งที่ 1 และ 2 ดำเนินการเดือนมีนาคม 2564 จำนวน 8 อำเภอของจังหวัดตาก (ยกเว้นแม่สอด)

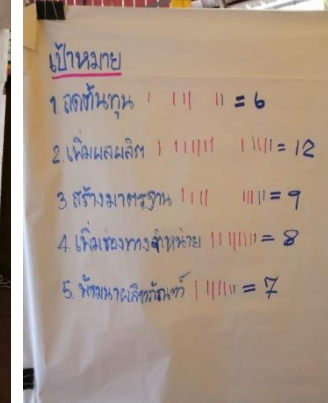
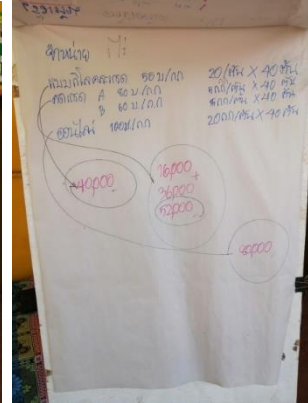

กลุ่มส่งเสริมและพัฒนาเกษตรกร สำนักงานเกษตรจังหวัดตาก



ประเด็นที่ 1.4 ส่งเสริมและพัฒนา YSF และ SF

ผลลัพธ์

- กิจกรรมพัฒนาเกษตรกรรุ่นใหม่ให้เป็น Young Smart Farmer
- เกษตรกรรุ่นใหม่ได้มีเครือข่ายในการพัฒนาตนเอง สามารถกำหนดแผนที่กิจกรรมของตนเองและเครือข่ายได้อย่างเหมาะสมกับบริบทของพื้นที่
 - เกษตรกรรุ่นใหม่ได้รับการถ่ายทอดความรู้และฝึกปฏิบัติการจัดทำแผนการผลิตรายบุคคล
 - มีหลักสูตรในการเรียนรู้ตรงตามความต้องการที่กำหนดโดยเกษตรกรรุ่นใหม่
- กิจกรรมพัฒนาศักยภาพเกษตรกรให้เป็น Smart Farmer
- เกษตรกรที่เข้าร่วมกิจกรรมได้รับการประเมินและรู้ถึงความต้องการในการพัฒนาตนเองในด้านต่างๆ
 - เกษตรกรที่เข้าร่วมกิจกรรมได้รับการถ่ายทอดความรู้และฝึกปฏิบัติการจัดทำแผนการผลิตรายบุคคล
 - เกษตรกรที่เข้าร่วมกิจกรรมได้ทราบต้นทุน และผลประโยชน์ของตนเองในชนิดพื้นที่เป็นพืชเศรษฐกิจของพื้นที่ต่างๆ
 - เกษตรกรได้ร่วมกันกำหนดเป้าหมายในการพัฒนาตนเอง และสามารถนำมาเป็นหัวข้อในการเรียนรู้ผ่านเวที และกิจกรรมต่างๆ
 - เกษตรกรได้รับการถ่ายทอดความรู้ และฝึกปฏิบัติตามความต้องการของตนเองในครั้งที่ 2 ของการจัดกิจกรรม



ปัญหา อุปสรรค และ ข้อเสนอแนะ

1. การแพร่ระบาดของไวรัส โควิด-19 ได้ส่งผลให้การดำเนินงานโครงการและกิจกรรมต้องเลื่อนออกไปจากแผนเดิมที่ได้กำหนดไว้ตั้งแต่เดือนมกราคม 2564
2. บางพื้นที่ของจังหวัดตาก ยังไม่สามารถจัดกิจกรรมอบรมให้กับเกษตรกรได้
3. เกษตรกรบางพื้นที่ที่มีความต้องการในการพัฒนาตนเองเพิ่มเติม



กลุ่มส่งเสริมและพัฒนาเกษตรกร สำนักงานเกษตรจังหวัดตาก



ประเด็นที่ 1.5 เสริมสร้างความเข้มแข็งองค์กรเกษตรกร และ วสช. และความยั่งยืนของภาคเกษตร

กิจกรรม	ผลการดำเนินงาน	ผลลัพธ์
1. ส่งเสริมและพัฒนากลุ่มส่งเสริมอาชีพให้มีความเข้มแข็ง	จัดกระบวนการเรียนรู้ให้กลุ่มส่งเสริมอาชีพ จำนวน 4 กลุ่ม เพื่อวิเคราะห์ศักยภาพและจัดทำแผนพัฒนากลุ่มส่งเสริมอาชีพ การเกษตรสู่ smart Group และพัฒนาองค์ความรู้ และทักษะการเป็นผู้ประกอบการเกษตร	กลุ่มส่งเสริมอาชีพ จำนวน 4 กลุ่ม สามารถจัดทำแผนพัฒนากลุ่มส่งเสริมอาชีพ เพื่อมุ่งสู่การเป็น smart Group มีความรู้และทักษะในการเป็นผู้ประกอบการเกษตร
2. เสริมสร้างและพัฒนาศักยภาพกลุ่มแม่บ้านเกษตรกร	<ol style="list-style-type: none"> พัฒนากลุ่มแม่บ้านเกษตรกรเป็นแหล่งเรียนรู้ด้านการพัฒนาคุณภาพชีวิตและเศรษฐกิจครัวเรือน พัฒนาศักยภาพกลุ่มแม่บ้านเกษตรกรเพื่อเตรียมความพร้อมสู่ Smart Group พัฒนาศักยภาพผู้นำในการขับเคลื่อนงานกลุ่มแม่บ้านเกษตรกรในชุมชน 	<ol style="list-style-type: none"> เกิดกลุ่มแม่บ้านเกษตรกรที่สามารถเป็นแหล่งเรียนรู้ด้านการพัฒนาคุณภาพชีวิตและเศรษฐกิจครัวเรือน จำนวน 1 แห่ง กลุ่มแม่บ้านเกษตรกรจำนวน 2 แห่ง ที่พร้อมรับการพัฒนาความพร้อมสู่ Smart Group ผู้นำแม่บ้านเกษตรกร จำนวน 20 ราย มีการพัฒนาศักยภาพส่งผลให้มีความมั่นใจ สามารถถ่ายทอดความรู้ด้านเคหกิจเกษตรได้
3. เสริมสร้างและพัฒนาศักยภาพกลุ่มยุวเกษตรกร	<ol style="list-style-type: none"> จัดกระบวนการเรียนรู้เพื่อพัฒนาศักยภาพกลุ่มยุวเกษตรกร สนับสนุนปัจจัยการผลิตเพื่อพัฒนาทักษะและอาชีพการเกษตรเบื้องต้นตามแผนพัฒนาศักยภาพกลุ่มยุวเกษตรกรต้นแบบ 	<ol style="list-style-type: none"> กลุ่มยุวเกษตรกร จำนวน 9 กลุ่ม ได้รับการพัฒนาศักยภาพ กลุ่มยุวเกษตรกร จำนวน 3 กลุ่ม ได้รับการสนับสนุน สามารถเป็นต้นแบบให้กับกลุ่มอื่นได้



ประเด็นที่ 1.5 เสริมสร้างความเข้มแข็งองค์กรเกษตรกร และ วสช. และความยั่งยืนของภาคเกษตร

กิจกรรม	ผลการดำเนินงาน	ผลลัพธ์
4. การเสริมการแปรรูปผลผลิตทางการเกษตรขั้นพื้นฐานในองค์กรเกษตรกร (3ก)	จัดกระบวนการเรียนรู้เพื่อจัดทำแผนส่งเสริมการแปรรูปผลผลิตทางการเกษตรขั้นพื้นฐาน และพัฒนาทักษะการแปรรูปผลผลิตทางการเกษตรขั้นพื้นฐาน	กลุ่มแม่บ้านเกษตรกรจำนวน 1 กลุ่ม ได้รับความรู้และทักษะในการแปรรูปผลผลิตทางการเกษตร สามารถแปรรูป และจำหน่ายภายในชุมชน เกิดรายได้เสริม
5. การเสริมสร้างความมั่นคงทางด้านอาหารในระดับชุมชน	จัดกระบวนการเรียนรู้ เพื่อสร้างการรับรู้ วิเคราะห์พื้นที่ และจัดทำแผน สร้างความมั่นคงด้านอาหารระดับชุมชน และพัฒนาทักษะด้านการเกษตรและเคหกิจเกษตร เพื่อสร้างความมั่นคงด้านอาหารระดับชุมชน	กลุ่มแม่บ้านเกษตรกรจำนวน 1 กลุ่ม สามารถสร้างความมั่นคงด้านอาหารระดับชุมชน จนเกิดแหล่งเรียนรู้ความมั่นคงด้านอาหารระดับชุมชน สามารถถ่ายทอดความรู้ไปยังชุมชนใกล้เคียงได้
6. ส่งเสริมและพัฒนากิจการวิสาหกิจชุมชน	ประเมินศักยภาพและจัดทำแผนพัฒนากิจกรรมวิสาหกิจชุมชน จำนวน 18 กลุ่ม	วิสาหกิจชุมชน จำนวน 18 กลุ่ม ทราบถึงศักยภาพของกลุ่ม และมีความต้องการพัฒนาด้วยตนเอง จนสามารถจัดทำแผนพัฒนากิจกรรมวิสาหกิจชุมชนของตนได้





ประเด็นที่ 1.5 เสริมสร้างความเข้มแข็งองค์กรเกษตรกร และ วสช. และความยั่งยืนของภาคเกษตร

ผลลัพธ์

1. เกษตรกรจำนวน 10 ราย มีทักษะทางด้านการตลาด สามารถวางแผนการผลิตที่สอดคล้องกับความต้องการของตลาด และสามารถเป็นผู้ประกอบการด้านการเกษตร
2. ตลาดเกษตรกรจังหวัดตากเกิดอัตลักษณ์ และเป็นแหล่งจำหน่ายผลผลิตทางการเกษตรของเกษตรกรในพื้นที่



ปัญหา อุปสรรค และ ข้อเสนอแนะ

1. งบประมาณในการจัดอบรมน้อย เมื่อเทียบกับความต้องการของสมาชิกในตลาดเกษตรกรกร ที่มีจำนวน 30 ร้านค้า
2. สถานการณ์โรคติดเชื้อโควิด 19 ทำให้ตลาดเกษตรกรจังหวัดตาก ไม่สามารถดำเนินการต่อเนื่องได้ บางเดือนต้องปิดตลาด ตามประกาศของจังหวัด และแก้ปัญหาโดยวิธีการโฆษณาในช่องทางออนไลน์ และจัดส่งตามจุดที่ผู้ขายกำหนด

กลุ่มส่งเสริมและพัฒนาเกษตรกร สำนักงานเกษตรจังหวัดตาก



ประเด็นที่ 1.6 พัฒนาศักยภาพ และเพิ่มบทบาท อกม.

กิจกรรม

- กิจกรรมจัดเวทีเครือข่ายอาสาสมัครเกษตร
- กิจกรรมจัดเวทีขยายผลถ่ายทอดความรู้อาสาสมัครเกษตร
- กิจกรรมพัฒนาศักยภาพอาสาสมัครเกษตร (เม.ย. 2564)
- กิจกรรมจัดประชุมคณะกรรมการ 2 คณะ (เม.ย. 2564)

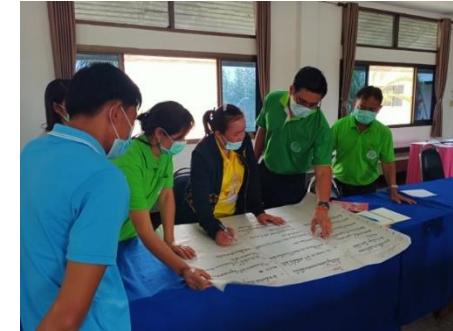

ผลการดำเนินการ

- กิจกรรมจัดเวทีเครือข่ายอาสาสมัครเกษตร
- ดำเนินการเดือนกุมภาพันธ์ 2564 จำนวน 8 อำเภอของจังหวัดตาก (ยกเว้นอำเภอแม่สอด)
- กิจกรรมจัดเวทีขยายผลถ่ายทอดความรู้อาสาสมัครเกษตร
- ดำเนินการเดือนกุมภาพันธ์ 2564 จำนวน 8 อำเภอของจังหวัดตาก (ยกเว้นอำเภอแม่สอด)
- กิจกรรมพัฒนาศักยภาพอาสาสมัครเกษตร และกิจกรรมจัดประชุมฯ ทั้ง 2 คณะ
- กำหนดดำเนินการเดือนเมษายน 2564
- งบประมาณ 59,600 บาท
- เบิกจ่าย 45,696 บาท (76.67 %) คงเหลือ 13,904 บาท (23.33 %)



กลุ่มส่งเสริมและพัฒนาเกษตรกร สำนักงานเกษตรจังหวัดตาก



ประเด็นที่ 1.6 พัฒนาศักยภาพ และเพิ่มบทบาท ออม.

ผลลัพธ์

กิจกรรมจัดเวทีเครือข่ายอาสาสมัครเกษตร

- ออม. ได้มีการวางแผนร่วมกันในการพัฒนางานอาสาสมัครเกษตรในระดับพื้นที่ต่างๆ ของอำเภอ
- จนท. และออม. ได้มีการกำหนดแนวทางในการทำงาน การปฏิบัติงานในแต่ละพื้นที่ของอำเภอรวมไปถึงการกำหนดนโยบาย และการสนับสนุนการปฏิบัติงานในพื้นที่

กิจกรรมจัดเวทีขยายผลถ่ายทอดความรู้อาสาสมัครเกษตร

- ออม. ได้ร่วมกันแลกเปลี่ยนเรียนรู้ประสบการณ์ในการปฏิบัติงานอาสาสมัครเกษตรในพื้นที่
- ออม. ได้ร่วมกันระดมความคิดเห็นเกี่ยวกับบทบาทหน้าที่, ปัญหาที่เกิดขึ้นระหว่างปฏิบัติหน้าที่ และแนวทางในการแก้ไขปัญหาที่เกิดขึ้นระหว่างการปฏิบัติหน้าที่อาสาสมัครเกษตรหมู่บ้าน
- ออม. ได้รับการถ่ายทอดความรู้และฝึกปฏิบัติการจัดทำแผนการผลิตรายบุคคล การวิเคราะห์ต้นทุน และผลประกอบการในการทำการเกษตรตามชนิดพืชเศรษฐกิจของแต่ละพื้นที่ เพื่อนำความรู้ที่ได้รับไปขยายผลให้แก่เกษตรกรได้อย่างถูกต้อง
- ออม. ได้ร่วมกันสร้างเครือข่ายในการแลกเปลี่ยนเรียนรู้, ช่องทางในการติดต่อสื่อสาร และประชาสัมพันธ์งานต่างๆ ที่เกี่ยวข้องกับอาสาสมัครเกษตรหมู่บ้าน

ปัญหา อุปสรรค และ ข้อเสนอแนะ

1. การแพร่ระบาดของไวรัส โควิด-19 ได้ส่งผลให้การดำเนินงานโครงการและกิจกรรมต้องเลื่อนออกไปจากแผนเดิมที่ได้กำหนดไว้ตั้งแต่เดือนมกราคม 2564
2. บางพื้นที่ของจังหวัดตาก ยังไม่สามารถจัดกิจกรรมอบรมให้กับ ออม. ได้
3. ประเด็นที่ได้รับความสนใจในส่วนที่เกี่ยวข้องกับค่าตอบแทนต่างๆ ยังไม่มีความชัดเจน

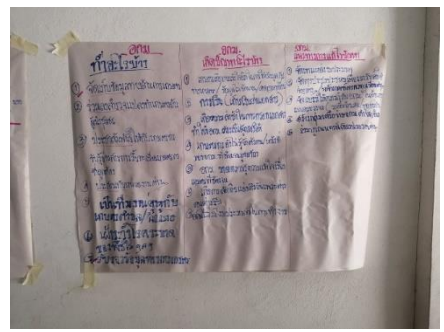
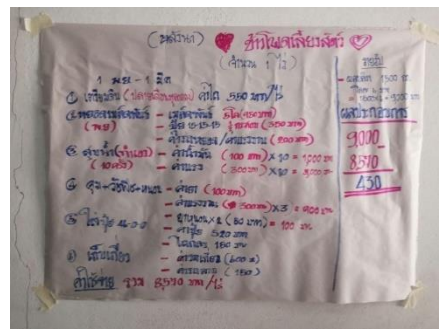

กลุ่มส่งเสริมและพัฒนาเกษตรกร สำนักงานเกษตรจังหวัดตาก



โครงการพัฒนางานส่งเสริมการเกษตรเชิงพื้นที่ที่กลุ่มผู้ปลูกอโวคาโดแบบครบวงจร อำเภอพบพระ จังหวัดตาก



วัตถุประสงค์
 พัฒนาการดำเนินงานเชิงพื้นที่
 โดยใช้กระบวนการมีส่วนร่วม
 และเกษตรกรผู้ปลูกอโวคาโดแบบครบวงจร

กระบวนการผลิต (ต้นน้ำ)

"เทคโนโลยีการผลิต"
 - เปลี่ยนเกษตรกรผู้ปลูก
 - ปรับปรุงดิน
 - แปลงดินแบบ
 - ศักยภาพเครือข่าย
 - สินค้ามาตรฐาน GAP

กระบวนการแปรรูป (กลางน้ำ)

Value added
 - Premium Grade
 - พัฒนารวชูชีพ
 - แปรรูปสินค้า
 - Traceability
 - Story Story

กระบวนการจำหน่ายและการตลาด (ปลายน้ำ)

"ช่องทางจำหน่าย"
 - Modern Trade
 - Online
 - offline



ประชุมทีมจังหวัด ประชุมทีมอำเภอ ประชุมศูนย์เกษตรกรที่สูง

เครื่องมือ Generic Value Chain

ตัวชี้วัด KPI

1. ผู้ปลูกอโวคาโดแบบครบวงจรเพิ่มขึ้นร้อยละ 10 ต่อปี
2. ผู้ปลูกอโวคาโดแบบครบวงจรมีรายได้เพิ่มขึ้นร้อยละ 20
3. ผู้ปลูกอโวคาโดแบบครบวงจรมีผลิตภัณฑ์จำหน่าย
4. ชุมชนมีการร่วมมือกันพัฒนาเศรษฐกิจฐานรากโดยใช้เทคโนโลยีเกษตร

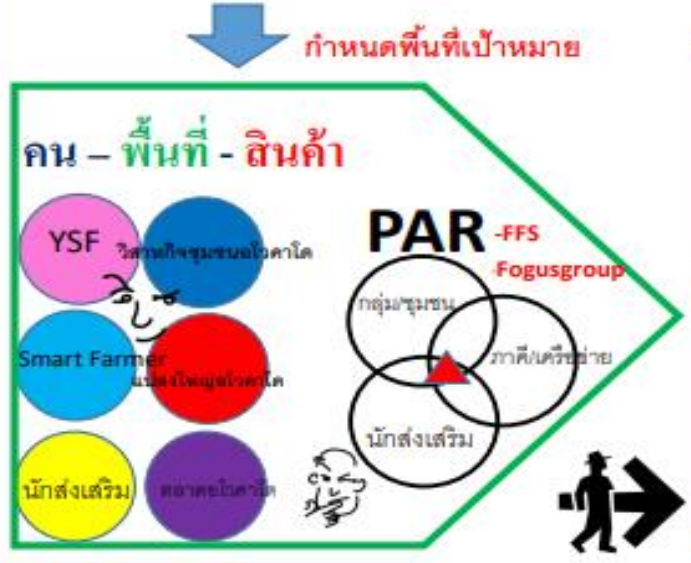



การขยายผลการดำเนินงานส่งเสริมการเกษตรเชิงพื้นที่ จังหวัดตาก



แนวทางการขยายผลการดำเนินงานส่งเสริมการเกษตรเชิงพื้นที่ จังหวัดตาก ปี 2564



การส่งเสริมและพัฒนาพืชที่มีช่องทางการตลาดสูง และลดการปลูกพืชเชิงเดี่ยว

การส่งเสริมและพัฒนาพืชที่มีช่องทางการตลาดสูง และ

1. พัฒนาคุณภาพการผลิตอโวคาโด (อ.พบพระ)

เป้าหมายและการดำเนินการ

1. เปลี่ยนยอดพันธุ์ดีในแปลงใหญ่ เน้นหนัก

500 ไร่ (100%)

2. แปลงใหญ่ปกติ 2,500 ไร่

 ☐ เปลี่ยนยอดพันธุ์ดี 1,000 ไร่

 ☐ อยู่ระหว่างดำเนินการ 1,500 ไร่

3. เกษตรกรทั่วไป 2,500 ไร่

พื้นที่ปลูกรวม ๕,๐๐๐ ไร่



2. ส่งเสริมการปลูกทุเรียนทดแทนไร่ข้าวโพดเลี้ยงสัตว์และไม้ดอก

 ☐ ดำเนินการไปแล้ว 2,500 ไร่

พื้นที่ปลูกรวม ๕,๐๐๐ ไร่

การช่วยเหลือและให้บริการทางการเกษตร

โดย กลุ่มอารักขาพืช

ศูนย์จัดการดินปุ๋ยชุมชน(ศดปช.)

- จำนวน 10 ศูนย์
- การจัดชั้น ศดปช.
- ระดับ A+ มี 2 ศูนย์
- ระดับ A มี 3 ศูนย์
- ระดับ B มี 1 ศูนย์
- ระดับ C มี 4 ศูนย์

- การให้บริการของศูนย์จัดการดินปุ๋ยชุมชน
- ตรวจวิเคราะห์ดิน



ศูนย์จัดการดินปุ๋ยชุมชน(ศพช.) (ต่อ)

- ผสมปุ๋ยใช้เองลดต้นทุนการผลิต



ศูนย์จัดการศัตรูพืชชุมชน (ศจช.)

- จำนวน 33 ศูนย์ (ข้อมูลปี 2563)
- การให้บริการศูนย์จัดการศัตรูพืชชุมชน



ศูนย์จัดการศัตรูพืชชุมชน (ศจช.) (ต่อ)

- ติดตามสถานการณ์การระบาดของศัตรูพืช



ศูนย์จัดการศัตรูพืชชุมชน (ศจช.) (ต่อ)

- ปล่องแตนเบียนในแปลงเกษตรกร



ศูนย์จัดการศัตรูพืชชุมชน (ศจช.) (ต่อ)

- มอบแมลงศัตรูธรรมชาติให้กับเกษตรกรปล่อยในแปลง



ศูนย์จัดการศัตรูพืชชุมชน (ศจช.) (ต่อ)

- แจ้งเตือนการระบาดของโรคและแมลงศัตรูพืช
 - 1.หนังสือแจ้งเตือนการระบาดศัตรูพืช
 - 2.จดหมายข่าวเผยแพร่ทาง facebook สำนักงานเกษตรจังหวัดตาก
 - 3.จดหมายข่าวปิดประกาศบอร์ดประชาสัมพันธ์
 - 4.ถ่ายทอดสดผ่าน facebook สถานีวิทยุกระจายเสียงแห่งประเทศไทย จังหวัดตาก
 - 5.เอกสารเผยแพร่ทาง facebook ของกลุ่มอารักขาพืช

ศูนย์จัดการศัตรูพืชชุมชน (ศจช.) (ต่อ)

- แนวทางการดำเนินงานของศูนย์จัดการศัตรูพืชชุมชน ในปีงบประมาณ พ.ศ. 2564
 - 1.การจัดตั้งศูนย์จัดการศัตรูพืชชุมชน(ขยาย) ระดับตำบล ในทุกอำเภอ
 - 2.การวางแผนธุรกิจการผลิตและจำหน่ายสารชีวภัณฑ์ให้กับเกษตรกรในพื้นที่
 - 3.ส่งเสริมการใช้สารชีวภัณฑ์ให้กับเกษตรกรเพื่อยกระดับเป็นสินค้าเกษตรปลอดภัย

โครงการพัฒนาธุรกิจบริการดินและปุ๋ยเพื่อชุมชน (One Stop Service)

- ❖ จำนวนศูนย์จัดการดินปุ๋ยชุมชนเข้าร่วมโครงการ 1 ศูนย์
ศูนย์จัดการดินปุ๋ยชุมชนสามเงา อำเภอสามเงา จังหวัดตาก
- ❖ ส่งมอบชุดตรวจวิเคราะห์ดิน แม่ปุ๋ย เครื่องผสมปุ๋ย



โครงการพัฒนาธุรกิจบริการดินและปุ๋ยเพื่อชุมชน (One Stop Service)

การดำเนินงาน	ดำเนินการเสร็จแล้ว	อยู่ระหว่างดำเนินการ	ยังไม่ได้ดำเนินการ
1.การจัดหาวัสดุ อุปกรณ์ ครุภัณฑ์ 1.1 ชุดตรวจวิเคราะห์ดิน 1.2 แม่ปุ๋ย 3 สูตร 1.3 เครื่องผสมปุ๋ย	/		
2.จัดทำสัญญาจ้างครุภัณฑ์			/
3.การส่งมอบวัสดุ	/		
4.การจัดฝึกอบรมเชิงปฏิบัติการพัฒนาเทคนิคการบริหารธุรกิจ ครั้งที่ 1 และ 2	/		
5.การจัดเวทีเชื่อมโยงเครือข่าย ศดปช. ศพท. แปลงใหญ่ ครั้งที่ 1 และ 2	/		
6.การเบิกจ่าย ณ วันที่ 22 มีนาคม 2564	งบประมาณ 431,280 บาท เบิกจ่ายไปแล้ว 394,800 บาท คิดเป็น ร้อยละ 91.44 %		

การจัดการโรคและแมลงศัตรูพืชฤดูแล้ง (หนอนกระทู้ข้าวโพดลายจุด)

รายงานสถานการณ์การระบาดให้จังหวัด / สำนักงานส่งเสริมและพัฒนาการเกษตรที่ 6 และกรมส่งเสริมการเกษตรทราบทุกสัปดาห์



รายงานการระบาดหนอนกระทู้ข้าวโพดลายจุด จังหวัดตาก ประจำวันที่ 19 มีนาคม 2564 (รอบ 2/63)



ข้อมูล	รวมพื้นที่		พื้นที่ระบาดในข้าวโพดอายุ 1-60 วัน						พื้นที่ระบาดในข้าวโพดอายุ >60 วัน						พื้นที่ระบาดทั้งหมด		พื้นที่สำรวจ		พื้นที่ลงหมอกควบคุม		พื้นที่ควบคุมได้แล้ว	
	ปลูก	เกษตรกร	ระดับ1		ระดับ2		ระดับ3		ระดับ1		ระดับ2		ระดับ3		ไร่	รวม	ไร่	รวม	ไร่	รวม	ไร่	รวม
			ไร่	รวม	ไร่	รวม	ไร่	รวม	ไร่	รวม	ไร่	รวม										
เมืองตาก	120	20	120	20	-	-	-	-	-	-	-	-	-	120	20	-	-	120	20	120	20	
บ้านตาก	2,124	1,915	-	-	-	-	-	-	-	-	-	-	-	2,124	1,915	-	-	2,124	1,915	-	-	
สามเงา	14,833	1,586	4,578	420	-	-	-	-	1,847	171	-	-	-	6,425	591	8,408	795	6,425	591	6,425	591	
วังเจ้า	184	23	-	-	-	-	-	-	-	-	-	-	-	-	-	184	23	-	-	-	-	
แม่สอด	11,303	1,202	-	-	-	-	-	-	-	-	-	-	-	-	-	11,303	1,202	-	-	-	-	
แม่ระมาด	13,907	1,762	-	-	-	-	-	-	510	240	-	-	-	510	240	13,397	1,522	510	240	510	240	
ท่าสองยาง	3,580	210	-	-	-	-	-	-	445	34	-	-	-	445	34	3,135	176	445	34	445	34	
พบพระ	1,835	146	32	4	-	-	-	-	1,803	142	-	-	-	1,835	146	-	-	1,835	146	1,835	146	
อุ้มผาง	-	-	-	-	-	-	-	-	-	-	-	-	-	-	-	-	-	-	-	-	-	
รวม	47,886	6,664	4,730	444	-	-	-	-	4,605	587	-	-	-	9,335	1,031	38,551	5,633	9,335	1,031	9,335	1,031	

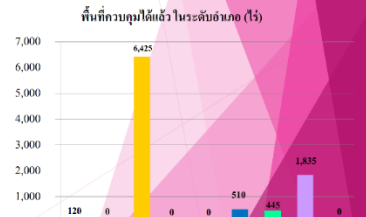
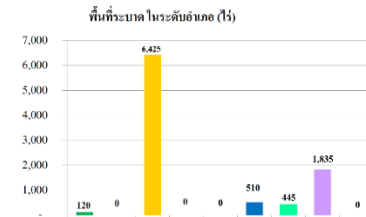
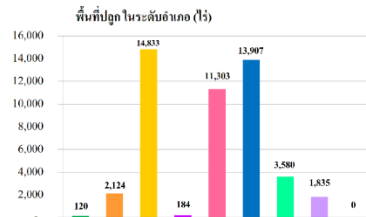

ที่มาข้อมูล: สำนักงานเกษตรจังหวัดตาก 384 หมู่ 5 ตำบลนริ้ม อำเภอเมืองตาก จังหวัดตาก 63000 โทรศัพท์ 062-2929417 โทรสาร 0-5551-4291



การจัดการโรคและแมลงศัตรูพืชฤดูแล้ง (หนอนกระทุ้งข้าวโพดลายจุด)

มาตรการป้องกันกำจัดหนอนกระทุ้งข้าวโพดลายจุด จังหวัดตาก

1. หมั่นสำรวจแปลงปลูกอย่างสม่ำเสมอตลอดฤดูกาลปลูก
2. เก็บกลุ่มไข่ หรือ ตัวหนอนทำลายทิ้ง
3. เมื่อพบหนอนขนาดเล็กที่เพิ่งฟักจากไข่ พ่นด้วยสารชีวภัณฑ์ ได้แก่ เชื้อบีที สายพันธุ์ไอซาไว หรือสายพันธุ์เคอร์สตาร์กั อัตรา 30-40 กรัม/น้ำ 20 ลิตร พ่นทุก 4-7 วัน
4. หากพบปริมาณหนอนจำนวนมากให้พิจารณาฉีดพ่นสารเคมีตามที่กรมวิชาการเกษตรแนะนำ
5. การพ่นสารเคมีควรพ่นในเวลาอากาศเย็นและพ่นให้เข้าไปสัมผัสตัวหนอนในกรวยข้าวโพดให้มากที่สุด
6. ปลอ่ยแมลงทางหนีบเพื่อควบคุมหนอนกระทุ้งข้าวโพดลายจุด อัตรา 100 – 1,000 ตัว ต่อ ไร่
7. ปลอ่ยแตนเบียนไข่ อัตรา 5 – 10 แผ่น ต่อไร่
8. ใช้กับดักกาวเหนียวสีเหลือง กำจัดผีเสื้อหนอนกระทุ้ง 80 กับดัก ต่อไร่
9. หากพบการระบาดของหีบบ้างนักวิชาการส่งเสริมการเกษตรประจำตำบลทันที
10. สอบถามรายละเอียดเพิ่มเติมได้ที่สำนักงานเกษตรจังหวัดและสำนักงานเกษตรอำเภอทุกอำเภอ

การจัดการโรคและแมลงศัตรูพืชฤดูแล้ง (หนอนกระทู้ข้าวโพดลายจุด)

เอกสารประชาสัมพันธ์การควบคุมหนอนกระทู้ข้าวโพดลายจุด

การป้องกันกำจัด หนอนกระทู้ข้าวโพดลายจุด ใน ข้าวโพดเลี้ยงสัตว์



คลุกเมล็ด
ด้วยสารคลุกเมล็ดที่
กรมวิชาการเกษตร แนะนำ

พ่นสารเคมี 1-2 ครั้ง
(เน้นพ่นสารที่ขยอด)
โดยเลือกสารกลุ่มใดกลุ่มหนึ่ง ตามที่
กรมวิชาการเกษตร แนะนำ

พ่นสารชีวภัณฑ์ 1 ครั้ง
(เน้นพ่นสารที่ขยอด)
ด้วยสารชีวภัณฑ์ที่ กรมวิชาการเกษตร แนะนำ

← เริ่มหยอดเมล็ด ถึง 21 วัน → 22 ถึง 40 วัน 41 วัน จนถึงเก็บเกี่ยว

<p>สารคลุกเมล็ดที่แนะนำ</p> <p>ไซเพนทราโมลิโพรล 20% SC อัตรา 20 มิลลิลิตรต่อเมล็ดพันธุ์ 1 กิโลกรัม (IRAC กลุ่ม 2B)</p> <p>สารชีวภัณฑ์ที่แนะนำ</p> <p>1. เชื้อแบคทีเรียบาซิลลัสทรูริงเจมซิส สายพันธุ์จิวข้าว อัตรา 80 กรัมต่อน้ำ 20 ลิตร (IRAC กลุ่ม 11A)</p> <p>2. เชื้อแบคทีเรียบาซิลลัสทรูริงเจมซิส สายพันธุ์คอรัสตาที อัตรา 80 มิลลิลิตรต่อน้ำ 20 ลิตร (IRAC กลุ่ม 11A)</p>	<p>สารเคมีพ่นทางใบที่แนะนำ</p> <p>1. สไปโรไทโพรม 12% SC อัตรา 20 มิลลิลิตรต่อน้ำ 20 ลิตร (IRAC กลุ่ม 5)</p> <p>2. สไปโรไทโพรม 25% WC อัตรา 10 กรัมต่อน้ำ 20 ลิตร (IRAC กลุ่ม 5)</p> <p>3. นิมาเมกดินเบนไซเอต 1.92% EC อัตรา 20 มิลลิลิตรต่อน้ำ 20 ลิตร (IRAC กลุ่ม 6)</p>	<p>4. นิมาเมกดินเบนไซเอต 5% WC อัตรา 10 กรัมต่อน้ำ 20 ลิตร (IRAC กลุ่ม 6)</p> <p>5. คลอโรฟีนาเพอร์ 10% SC อัตรา 30 มิลลิลิตรต่อน้ำ 20 ลิตร (IRAC กลุ่ม 13)</p> <p>6. เบนดอซคาร์บ 15% EC อัตรา 30 มิลลิลิตรต่อน้ำ 20 ลิตร (IRAC กลุ่ม 22)</p> <p>7. เมกซ์อีเอ็มไอโซต์ + สไปโรไทโพรม 30+6% SC อัตรา 30 มิลลิลิตรต่อน้ำ 20 ลิตร (IRAC กลุ่ม 18+5)</p>	<p>8. คลอโรเนราโมลิโพรล 5.17% SC อัตรา 30 มิลลิลิตรต่อน้ำ 20 ลิตร (IRAC กลุ่ม 2B)</p> <p>9. ฟลูเบนไดอะโซล 20% WC อัตรา 10 กรัมต่อน้ำ 20 ลิตร (IRAC กลุ่ม 2B)</p>
--	--	--	--

หมายเหตุ: 1. โกรนที่มีสารคลุกเมล็ด การพ่นสารต้องเลือกสารที่ไม่อยู่ในกลุ่มเดียวกับสารคลุกเมล็ด (IRAC กลุ่ม 2B)
2. การพ่นสาร ควรพ่นสารทุก 7 วัน หรือ เว้นระยะห่างตามการระบาดของแมลง และต้องสลับกลุ่มสารทุก 30 วัน (1 วันเว้นรอบชีวิต) เพื่อลดความต้านทานต่อสารกำจัดแมลง

กรมวิชาการเกษตร กระทรวงเกษตรและสหกรณ์
Department of Agriculture | www.doe.go.th

การจัดการโรคและแมลงศัตรูพืชฤดูแล้ง (หนอนกระทู้ข้าวโพดลายจุด)

เอกสารประชาสัมพันธ์การควบคุมหนอนกระทู้ข้าวโพดลายจุด (โดยชีววิธี)



กรมส่งเสริมการเกษตร

แมลงหางหนีบ

Euborellia sp.



จัดทำโดย
สำนักงานเกษตรจังหวัดตาก

อุปกรณ์ที่ใช้

- > 1. กล้องพลาสติกทรงกลม ขนาดเส้นผ่าศูนย์กลาง 9 นิ้ว สูง 4 นิ้ว หรือฝาปิดที่เจาะรูติดตะแกรงตาถี่ หรือ กระดาษพลาสติก หรือผ้าซี
- > 2. ดิน : แกลบดำ : ขุยมะพร้าว
- > 3. อาหารสัตว์ผสมสำเร็จรูปชนิดผง (อาหารจิ้งหรีด)
- > 4. ถ้วยพลาสติกกันชื้น
- > 5. สำลีส

วิธีผลิตขยายแมลงหางหนีบ

- > 1. นำดิน : แกลบดำ : ขุยมะพร้าว อัตราส่วน 2 : 1 : 1 มาผสมให้เข้ากัน แล้วนำไปใส่กล้องพลาสติกหรือกระดาษในอัตราส่วน 2 : 3 โดยประมาณ เพื่อให้เป็นที่อยู่อาศัยของแมลงหางหนีบ
- > 2. นำพ่อแม่พันธุ์แมลงหางหนีบ จำนวน 50-100 ตัว มาเลี้ยงในกล้องพลาสติกหรือกระดาษ แล้วพรมน้ำให้หน้าดินมีความชื้นเล็กน้อย

- > 3. นำอาหารสัตว์ผสมสำเร็จรูปชนิดผง (อาหารจิ้งหรีด) ประมาณ 5 กรัม เทลงในถ้วยพลาสติกกันชื้น และก่อนสำลีสชุบน้ำบิดหมาดๆ ลงไปในกล่อง เพื่อให้เข้ากับแมลงหางหนีบ แล้วปิดฝาเพื่อป้องกันแมลง หนู นก ฯลฯ มาทำลาย
- > 4. ควรเปลี่ยนอาหารและสำลีสลับตาห้ละ 2 ครั้ง และรักษาความชื้นในดินให้ความชื้นอยู่ตลอดเวลา
- > 5. หลังจากเลี้ยงพ่อแม่พันธุ์ จนสังเกตว่ามีไข่ของแมลงหางหนีบ ให้แยกไข่ไปใส่ไว้ในกล่องหรือกระดาษใหม่ ที่มีอาหาร และสำลีสชุบน้ำ จากนั้นรอจนไข่ฟักเป็นตัวอ่อน วัย 3 หรือประมาณ 40-50 วัน จึงแยกตัวแมลงหางหนีบ ที่ได้ไปปล่อยในแปลงย่อย แปลงฝึก หรือแปลงปลูกพืช เพื่อควบคุมแมลงศัตรูพืชในพื้นที่ หรือใช้เป็นพ่อแม่พันธุ์ ในการเพาะเลี้ยงต่อไป





การจัดการโรคและแมลงศัตรูพืชฤดูแล้ง (หนอนกระทุ้งข้าวโพดลายจุด)

ป้ายประชาสัมพันธ์สำนักงานเกษตรอำเภอทุกอำเภอ

การป้องกันกำจัดหนอนกระทุ้งข้าวโพดลายจุด

โครงการพัฒนาคุณภาพมาตรฐานสินค้าเกษตร

กิจกรรมส่งเสริมอารักขาพืชและเพิ่มประสิทธิภาพการผลิตสินค้าเกษตร

กิจกรรมย่อย "รณรงค์การจัดการศัตรูข้าวโพด (หนอนกระทุ้งข้าวโพดลายจุด)"

วงจรชีวิตหนอนกระทุ้งข้าวโพด



มีชื่อในสวนหรือในไร่ใช้ป้องกันได้ 4-5 วัน และมีชีวิตได้ 10-21 วัน

การป้องกันกำจัด

หมั่นสำรวจแปลงปลูกทุกระยะตั้งแต่เริ่มจนถึงเก็บเกี่ยวข้าวโพด

การเตรียมดิน

ไถพรวนดิน และตากดิน **ครั้ง 1-2 สัปดาห์**

การเตรียมเมล็ดพันธุ์

ไถพรวนดิน และตากดิน **ครั้ง 1-2 สัปดาห์**

แมลงศัตรูธรรมชาติของหนอนกระทุ้งข้าวโพดลายจุด

ตัวห้ำ

ตัวเบียน

แมลงหางหนีบ

มวนเพชรฆาต

มวนพิฆาต

แตนเบียนไข่

ไข่แตนแกมมา

การป้องกันกำจัดหนอนกระทุ้งข้าวโพดลายจุด ใน ข้าวโพดเลี้ยงสัตว์

คลุกเมล็ด

ใช้สารเคมีชนิดที่ผสมสารฆ่าแมลง

พ่นสารยิวกับทรี 1 ครั้ง

ใช้พ่นสารยิว



กรมส่งเสริมการเกษตร กระทรวงเกษตรและสหกรณ์

มาตรการป้องกันกำจัดการระบาด

1. หมั่นสำรวจแปลงปลูกอย่างสม่ำเสมอตลอดฤดูกาลปลูก
2. เก็บกลุ่มไข่ หรือ ตัวหนอนที่ลายทิ้ง
3. เมื่อพบหนอนขนาดเล็กที่เพิ่งฟักจากไข่ พ่นด้วยสารชีวภัณฑ์ ได้แก่ เชื้อบีที สายพันธุ์ไอโซชาโว หรือ สายพันธุ์ เคอร์สฟาร์กี้ อัตรา 30-40 กรัม/น้ำ 20 ลิตร ทุกๆ 4-7 วัน
4. หากพบปริมาณหนอนจำนวนมากให้พิจารณาฉีดพ่น อีมาเมกติน เบนโซเอต emamectin benzoate 2.0% W/V M ฟลูเบนไดนาไมท์ (20% ดับบลิวจี) อัตรา 6 กรัม/น้ำ 20 ลิตร (กลุ่ม 28) คลอแรนทราลินีพโรล (5.17% เอสซี) อัตรา 20 ซีซี/น้ำ 20 ลิตร (กลุ่ม 28) คลอร์ฟิเนาเซอร์ (1.0% เอสซี) อัตรา 30 ซีซี/น้ำ 20 ลิตร (กลุ่ม 13) อินดอกซาคาร์บ (1.5% เอสซี) อัตรา 30 ซีซี/น้ำ 20 ลิตร (กลุ่ม 22) สารสไปนีโทแรม (12% เอสซี) อัตรา 15 ซีซี/น้ำ 20 ลิตร (กลุ่ม 5)
5. การพ่นสารเคมีควรพ่นในเวลาอากาศเย็นและพ่นให้เข้าไปสัมผัสตัวหนอนในกรวยข้าวโพดในมากที่สุด
6. ปลดปล่อยแมลงหางหนีบเพื่อควบคุมหนอนกระทุ้งข้าวโพดลายจุด อัตรา 100 – 1,000 ตัว ต่อไร่
7. ปลดปล่อยแตนเบียนไข่ อัตรา 5 – 10 แมลง ต่อไร่
8. ใช้กับดักกวางหนิวสีเหลือง กำจัดผีเสื้อหนอนกระทุ้ง 80 กับดัก ต่อไร่
9. หากพบการระบาดให้รีบแจ้งนักวิชาการส่งเสริมการเกษตรประจำตำบล
10. สอบถามรายละเอียดเพิ่มเติมได้ที่ สำนักงานเกษตรอำเภอทุกอำเภอ สำนักงานเกษตรจังหวัดตาก กรมส่งเสริมการเกษตร

การจัดการโรคและแมลงศัตรูพืชฤดูแล้ง (หนอนกระทู้ข้าวโพดลายจุด)

ภาพกิจกรรมการติดตามการระบาดและการประชาสัมพันธ์ให้ความรู้เกษตรกร



การจัดการโรคและแมลงศัตรูพืชฤดูแล้ง (หนอนกระทู้ข้าวโพดลายจุด)

ภาพกิจกรรมการติดตามการระบาดและการประชาสัมพันธ์ให้ความรู้เกษตรกร



เพิ่มประสิทธิภาพองค์กรและปรับวิธีการดำเนินงานสู่วิถี New Normal

สำนักงานเกษตรจังหวัด/อำเภอ

ร่วมประชุม/สัมมนา และสร้างความเข้าใจ ผ่านเทคโนโลยีดิจิทัล



สำนักงานเกษตรจังหวัด/อำเภอ

ประชาสัมพันธ์และเผยแพร่การดำเนินงานส่งเสริมการเกษตรผ่านสื่อและช่องทางต่าง

